

(19) 日本国特許庁(JP)

(12) 特 許 公 報(B2)

(11) 特許番号

特許第5577503号
(P5577503)

(45) 発行日 平成26年8月27日 (2014. 8. 27)

(24) 登録日 平成26年7月18日 (2014. 7. 18)

(51) Int. Cl.	F I	
FO4D 13/06 (2006.01)	FO4D 13/06	C
FO4D 13/02 (2006.01)	FO4D 13/02	G
A61M 1/10 (2006.01)	A61M 1/10	535
HO2K 21/24 (2006.01)	HO2K 21/24	M
HO2K 7/08 (2006.01)	HO2K 7/08	A
請求項の数 11 (全 18 頁) 最終頁に続く		

(21) 出願番号	特願2008-312123 (P2008-312123)	(73) 特許権者	501356215
(22) 出願日	平成20年12月8日 (2008. 12. 8)		ソーラテック コーポレーション
(65) 公開番号	特開2010-133381 (P2010-133381A)		アメリカ合衆国 カリフォルニア州 94
(43) 公開日	平成22年6月17日 (2010. 6. 17)		588 プレザントン ストーンリッジ
審査請求日	平成23年11月28日 (2011. 11. 28)		ドライブ 6035
		(74) 代理人	110001195
			特許業務法人深見特許事務所
		(72) 発明者	尾崎 孝美
			静岡県磐田市東貝塚1578番地 NTN
			株式会社内
		(72) 発明者	山田 裕之
			静岡県磐田市東貝塚1578番地 NTN
			株式会社内
最終頁に続く			

(54) 【発明の名称】 遠心式ポンプ装置

(57) 【特許請求の範囲】

【請求項1】

隔壁で仕切られた第1および第2の室を含むハウジングと、前記第1の室内において前記隔壁に沿って回転可能に設けられ、回転時の遠心力によって液体を送るインペラと、前記第2の室内に設けられ、前記隔壁を介して前記インペラを回転駆動させる駆動手段とを備えた遠心式ポンプ装置において、

前記インペラの一方面に設けられた第1の磁性体と、

前記インペラの一方面に対向する前記第1の室の内壁に設けられ、前記第1の磁性体を吸引する第2の磁性体と、

前記インペラの他方面に設けられ、隣接する磁極が互いに異なるように同一の円に沿って配置された複数の第3の磁性体とを備え、

前記駆動手段は、

前記複数の第3の磁性体に対向して配置された複数の第4の磁性体と、

それぞれ前記複数の第4の磁性体に対応して設けられて各々が対応の第4の磁性体に巻回され、回転磁界を生成するための複数のコイルとを含み、

前記インペラの回転中において、前記第1および第2の磁性体間の第1の吸引力と前記複数の第3の磁性体および前記複数の第4の磁性体間の第2の吸引力とは、前記第1の室内における前記インペラの可動範囲の略中央で釣り合い、

前記インペラの一方面またはそれに対向する前記第1の室の内壁に第1の動圧溝が形成され、前記インペラの他方面またはそれに対向する前記隔壁に第2の動圧溝が形成されて

おり、

前記インペラは、回転起動時には前記隔壁に接触していることを特徴とする、遠心式ポンプ装置。

【請求項 2】

前記第 1 および第 2 の吸引力によって構成される前記インペラのアキシャル方向への負の支持剛性値の絶対値と、前記インペラのラジアル方向の正の剛性値の絶対値との和は、前記インペラが回転する常用回転数領域において前記第 1 および第 2 の動圧溝で得られる正の剛性値の絶対値よりも小さいことを特徴とする、請求項 1 に記載の遠心式ポンプ装置。

【請求項 3】

前記第 1 の動圧溝によって発生する動圧力と前記第 2 の動圧溝によって発生する動圧力とは異なることを特徴とする、請求項 1 または請求項 2 に記載の遠心式ポンプ装置。

【請求項 4】

前記第 1 および第 2 の動圧溝の少なくとも一方は内向スパイラル溝であることを特徴とする、請求項 1 から請求項 3 までのいずれかに記載の遠心式ポンプ装置。

【請求項 5】

前記第 1 ～ 第 3 の磁性体の各々は永久磁石であることを特徴とする、請求項 1 から請求項 4 までのいずれかに記載の遠心式ポンプ装置。

【請求項 6】

前記第 4 の磁性体は軟質磁性材料で形成されていることを特徴とする、請求項 1 から請求項 5 までのいずれかに記載の遠心式ポンプ装置。

【請求項 7】

さらに、前記インペラの回転起動時に前記インペラを前記隔壁に接触させる制御手段を備えたことを特徴とする、請求項 1 から請求項 6 までのいずれかに記載の遠心式ポンプ装置。

【請求項 8】

前記制御手段は、前記インペラの回転起動時に、前記第 2 の吸引力が前記第 1 の吸引力よりも大きくなるように前記複数のコイルに電流を流して、前記インペラを前記隔壁に接触させることを特徴とする、請求項 7 に記載の遠心式ポンプ装置。

【請求項 9】

前記制御手段は、前記インペラの回転起動時に、前記複数のコイルに第 1 の電流を流して前記インペラを前記隔壁に接触させた後、前記複数のコイルに前記第 1 の電流よりも小さな第 2 の電流を流して前記インペラを回転させることを特徴とする、請求項 8 に記載の遠心式ポンプ装置。

【請求項 10】

前記インペラの表面および前記第 1 の室の内壁の少なくともいずれか一方に摩擦力を低減するためのダイヤモンドライクカーボン膜が形成されていることを特徴とする、請求項 1 から請求項 9 までのいずれかに記載の遠心式ポンプ装置。

【請求項 11】

前記液体は血液であり、
前記遠心式ポンプ装置は、前記血液を循環させるために使用されることを特徴とする、請求項 1 から請求項 10 までのいずれかに記載の遠心式ポンプ装置。

【発明の詳細な説明】

【技術分野】

【0001】

この発明は遠心式ポンプ装置に関し、特に、回転時の遠心力によって液体を送るインペラを備えた遠心式ポンプ装置に関する。

【背景技術】

【0002】

近年、人工心肺装置の血液循環装置として、外部モータの駆動トルクを磁気結合を用い

10

20

30

40

50

て血液室内のインペラに伝達する遠心式血液ポンプ装置を使用する例が増加している。この遠心式血液ポンプ装置によれば、外部と血液室との物理的な連通を排除することができ、細菌などの血液への侵入を防止することができる。

【0003】

特許文献1の遠心式血液ポンプは、第1および第2の隔壁によって仕切られた第1～第3の室を含むハウジングと、第2の室（血液室）内に回転可能に設けられたインペラと、インペラの一方面に設けられた磁性体と、インペラの一方面に対向して第1の室内に設けられた電磁石と、インペラの他方面に設けられた永久磁石と、第3の室内に設けられたロータおよびモータと、インペラの他方面に対向してロータに設けられた永久磁石とを備える。インペラの他方面に対向する第2の隔壁の表面には、動圧溝が形成されている。電磁石からインペラの一方面に作用する吸引力と、ロータの永久磁石からインペラの他方面に作用する吸引力と、動圧溝の動圧軸受効果により、インペラは第2の室の内壁から離れ、非接触状態で回転する。

10

【0004】

また、特許文献2の遠心式血液ポンプは、第1および第2の隔壁によって仕切られた第1～第3の室を含むハウジングと、第2の室（血液室）内に回転可能に設けられたインペラと、インペラの一方面に設けられた磁性体と、インペラの一方面に対向して第1の室内に設けられた第1の永久磁石と、インペラの他方面に設けられた第2の永久磁石と、第3の室内に設けられたロータおよびモータと、インペラの他方面に対向してロータに設けられた第3の永久磁石とを備える。インペラの一方面に対向する第1の隔壁の表面には第1の動圧軸が形成され、インペラの他方面に対向する第2の隔壁の表面には第2の動圧溝が形成されている。第1の永久磁石からインペラの一方面に作用する吸引力と、ロータの第3の永久磁石からインペラの他方面に作用する吸引力と、第1および第2の動圧溝の動圧軸受効果により、インペラは第2の室の内壁から離れ、非接触状態で回転する。

20

【0005】

また、特許文献3の図8および図9のターボ形ポンプは、ハウジングと、ハウジング内に回転可能に設けられたインペラと、インペラの一方面に設けられた第1の永久磁石と、ハウジングの外部に設けられたロータと、インペラの一方面に対向してロータに設けられた第2の永久磁石と、インペラの他方面に設けられた第3の永久磁石と、インペラの他方面に対向してハウジングに設けられた磁性体とを備えている。また、インペラの一方面には第1の動圧溝が形成され、インペラの他方面には第2の動圧溝が形成されている。ロータの第2の永久磁石からインペラの一方面に作用する吸引力と、ハウジングの磁性体からインペラの他方面に作用する吸引力と、第1および第2の動圧溝の動圧軸受効果により、インペラはハウジングの内壁から離れ、非接触状態で回転する。

30

【0006】

さらに、特許文献4のクリーンポンプは、ケーシングと、ケーシング内に回転可能に設けられたインペラと、インペラの一方面に設けられた第1の永久磁石と、ケーシングの外部に設けられたロータと、インペラの一方面に対向してロータに設けられた第2の永久磁石と、インペラの他方面に設けられた磁性体と、インペラの他方面に対向してハウジング外に設けられた電磁石とを備えている。また、インペラの一方面には動圧溝が形成されている。

40

【0007】

インペラの回転数が所定の回転数よりも低い場合は電磁石を作動させ、インペラの回転数が所定の回転数を越えた場合は電磁石への通電を停止する。ロータの第2の永久磁石からインペラの一方面に作用する吸引力と、動圧溝の動圧軸受効果により、インペラはハウジングの内壁から離れ、非接触状態で回転する。

【特許文献1】特開平2004-209240号公報

【特許文献2】特開平2006-167173号公報

【特許文献3】特開平4-91396号公報

【特許文献4】実開平6-53790号公報

50

【発明の開示】

【発明が解決しようとする課題】

【0008】

上記特許文献1～4のポンプは、インペラとハウジングの対向部に形成された動圧溝によってインペラのアキシャル方向の支持を行ない、インペラに設けられた永久磁石とハウジング外に設けられた永久磁石との吸引力によってインペラのラジアル方向の支持を行っている点で共通する。

【0009】

動圧溝の支持剛性は、インペラの回転数に比例する。したがって、ポンプに外乱が印加された状態でも、インペラがハウジングに接触することなく安定して回転するためには、ポンプの常用回転数域を上げてインペラのアキシャル方向の剛性を高める必要がある。しかし、上記特許文献1～4のポンプでは、ラジアル方向を永久磁石の吸引力を利用して支持しているので、その支持剛性は低く、インペラを高速に回転させることができないという問題がある。

10

【0010】

このラジアル方向の剛性を高める方法としては、インペラ内の永久磁石とハウジングの外部に配した永久磁石もしくは固定子との吸引力を強める方法がある。しかし、その吸引力を強めると、インペラのアキシャル方向への負の剛性値が大きくなり（すなわち、インペラがアキシャル方向に動けば、その動いただけその吸引力が大きくなり）、動圧によるインペラの支持性能およびインペラ - ハウジング間に作用する吸引力が大きくなり、インペラのスムーズな回転駆動が難しくなると言う問題がある。

20

【0011】

特に、特許文献2の図39で示されるように、インペラを外部のモータコイルとインペラに配した永久磁石の磁氣的相互作用で回転させる場合は、特許文献2の図3に示されるようなインペラを永久磁石間の磁気カップリングで回転駆動させる場合に比べて起動トルクが小さいので、インペラのスムーズな回転駆動が難しい。

【0012】

これに対処するため、特許文献2では、インペラを所定の方向に付勢させるための電磁石や、永久磁石の磁力を変化させるための磁力調整用コイルを設け、それらをインペラの回転起動時に作動させてインペラの起動をスムーズにする方法も提案がされている。しかし、このような対処法では、電磁石やコイルといった新たに専用の部材を必要とすることからポンプサイズが大きくなり、構成部品が増えることから信頼性が低下すると言う問題があった。これらの問題は、人工心臓などで使用する血液ポンプにとっては重要な問題である。

30

【0013】

それゆえに、この発明の主たる目的は、インペラを高速で回転させることができ、かつインペラをスムーズに回転起動させることが可能な小型の遠心式ポンプ装置を提供することである。

【課題を解決するための手段】

【0014】

この発明に係る遠心式ポンプ装置は、隔壁で仕切られた第1および第2の室を含むハウジングと、第1の室内において隔壁に沿って回転可能に設けられ、回転時の遠心力によって液体を送るインペラと、第2の室内に設けられ、隔壁を介してインペラを回転駆動させる駆動手段とを備えた遠心式ポンプ装置において、インペラの一方向に設けられた第1の磁性体と、インペラの一方向に対向する第1の室の内壁に設けられ、第1の磁性体を吸引する第2の磁性体と、インペラ他方面に設けられ、隣接する磁極が互いに異なるように同一の円に沿って配置された複数の第3の磁性体とを備えたものである。駆動手段は、複数の第3の磁性体に対向して配置された複数の第4の磁性体と、それぞれ複数の第4の磁性体に対応して設けられて各々が対応の第4の磁性体に巻回され、回転磁界を生成するための複数のコイルとを含む。インペラの回転中において、第1および第2の磁性体間の第

40

50

1の吸引力と複数の第3の磁性体および複数の第4の磁性体間の第2の吸引力とは、第1の室内におけるインペラの可動範囲の略中央で釣り合う。インペラの一方面またはそれに対向する第1の室の内壁に第1の動圧溝が形成され、インペラの他方面またはそれに対向する隔壁に第2の動圧溝が形成されている。したがって、駆動手段の各コイル内に第4の磁性体を設け、この第4の磁性体とインペラの第3の磁性体とを磁氣的に結合するので、コイル電流を調整することにより、インペラを高速で回転させることができ、また、ポンプサイズを小型に維持しながら、インペラの回転起動力を大きくすることができる。

【0015】

好ましくは、第1および第2の吸引力によって構成されるインペラのアキシャル方向への負の支持剛性値の絶対値と、インペラのラジアル方向の正の剛性値の絶対値との和は、インペラが回転する常用回転数領域において第1および第2の動圧溝で得られる正の剛性値の絶対値よりも小さい。この場合は、インペラに対して外乱力が作用した場合におけるインペラの移動を抑制することができ、インペラとハウジングとの機械的な接触を避けることが可能となる。

10

【0016】

また好ましくは、第1の動圧溝によって発生する動圧力と第2の動圧溝によって発生する動圧力とは異なる。この場合は、ポンピングの際に流体力などインペラに対して常に一定方向に外乱が作用する場合に、インペラに対し、その外乱の方向にある動圧溝の性能を他方の動圧溝の性能より高めておくことにより、インペラをハウジングの中央位置で浮上、回転させることができる。この結果、インペラとハウジング間の機械的接触を少なくすることができ、インペラを安定に浮上させることができる。

20

【0017】

また好ましくは、第1および第2の動圧溝の少なくとも一方は内向スパイラル溝である。この場合は、液体をスムーズに流すことができる。

【0018】

また好ましくは、第1～第3の磁性体の各々は永久磁石である。

また好ましくは、第4の磁性体は軟質磁性材料で形成されている。

【0019】

また好ましくは、インペラは、回転起動時には隔壁に接触している。この場合は、インペラをスムーズに回転起動させることができる。

30

【0020】

また好ましくは、さらに、インペラの回転起動時にインペラを隔壁に接触させる制御手段を備える。

【0021】

また好ましくは、制御手段は、インペラの回転起動時に、第2の吸引力が第1の吸引力よりも大きくなるように複数のコイルに電流を流して、インペラを隔壁に接触させる。

【0022】

また好ましくは、制御手段は、インペラの回転起動時に、複数のコイルに第1の電流を流してインペラを隔壁に接触させた後、複数のコイルに第1の電流よりも小さな第2の電流を流してインペラを回転させる。

40

【0023】

また好ましくは、インペラの表面および第1の室の内壁の少なくともいずれか一方に摩擦力を低減するためのダイヤモンドライクカーボン膜が形成されている。この場合は、インペラとハウジング間の摩擦を軽減し、インペラをスムーズに回転起動させることができる。

【0024】

また好ましくは、液体は血液であり、遠心式ポンプ装置は、血液を循環させるために使用される。この場合は、インペラがスムーズに回転起動し、インペラとハウジング間の距離が確保されるので、溶血の発生を防止することができる。

【発明の効果】

50

【 0 0 2 5 】

以上のように、この発明によれば、インペラを高速で回転させることができ、ポンプサイズを小型に維持しながら、インペラの回転起動力を大きくすることができる。また、インペラとハウジングとの機械的な接触を少なくすることができる。また、インペラを安定に浮上させることができる。また、液体をスムーズに流すことができる。また、インペラをスムーズに回転起動させることができる。また、血液を循環させる場合には、溶血を避けることができる。

【発明を実施するための最良の形態】

【 0 0 2 6 】

図1は、この発明の一実施の形態による遠心式血液ポンプ装置のポンプ部1の外観を示す正面図であり、図2はその側面図である。図3は図2のIII-III線断面図であり、図4は図3のIV-IV線断面図であり、図5は図3のIV-IV線断面図からインペラを取り外した状態を示す断面図である。図6は図3のVI-VI線断面図からインペラを取り外した状態を示す断面図であり、図7は図3のVII-VII線断面図である。

10

【 0 0 2 7 】

図1～図7において、この遠心式血液ポンプ装置のポンプ部1は、非磁性材料で形成されたハウジング2を備える。ハウジング2は、円柱状の本体部3と、本体部3の一方の端面の中央に立設された円筒状の血液流入ポート4と、本体部3の外周面に設けられた円筒状の血液流出ポート5とを含む。血液流出ポート5は、本体部3の外周面の接線方向に延在している。

20

【 0 0 2 8 】

ハウジング2内には、図3に示すように、隔壁6によって仕切られた血液室7およびモータ室8が設けられている。血液室7内には、図3および図4に示すように、中央に貫通孔10aを有する円板状のインペラ10が回転可能に設けられている。インペラ10は、ドーナツ板状の2枚のシュラウド11, 12と、2枚のシュラウド11, 12間に形成された複数(たとえば6つ)のベーン13とを含む。シュラウド11は血液流入ポート4側に配置され、シュラウド12は隔壁6側に配置される。シュラウド11, 12およびベーン13は、非磁性材料で形成されている。

【 0 0 2 9 】

2枚のシュラウド11, 12の間には、複数のベーン13で仕切られた複数(この場合は6つ)の血液通路14が形成されている。血液通路14は、図4に示すように、インペラ10の中央の貫通孔10aと連通しており、インペラ10の貫通孔10aを始端とし、外周縁まで徐々に幅が広がるように延びている。換言すれば、隣接する2つの血液通路14間にベーン13が形成されている。なお、この実施の形態では、複数のベーン13は等角度間隔で設けられ、かつ同じ形状に形成されている。したがって、複数の血液通路14は等角度間隔で設けられ、かつ同じ形状に形成されている。

30

【 0 0 3 0 】

インペラ10が回転駆動されると、血液流入ポート4から流入した血液は、遠心力によって貫通孔10aから血液通路14を介してインペラ10の外周部に送られ、血液流出ポート5から流出する。

40

【 0 0 3 1 】

また、シュラウド11には永久磁石15が埋設されており、シュラウド11に対向する血液室7の内壁には、永久磁石15を吸引する永久磁石16が埋設されている。永久磁石15, 16は、インペラ10をモータ室8と反対側、換言すれば血液流入ポート4側に吸引(換言すれば、付勢)するために設けられている。

【 0 0 3 2 】

なお、シュラウド11および血液室7の内壁にそれぞれ永久磁石15, 16を設ける代わりに、シュラウド11および血液室7の内壁の一方に永久磁石を設け、他方に磁性体を設けてもよい。また、シュラウド11自体を永久磁石15または磁性体で形成してもよい。また、磁性体としては軟質磁性体と硬質磁性体のいずれを使用してもよい。

50

【 0 0 3 3 】

また、永久磁石 1 5 , 1 6 の吸引力に起因するインペラ 1 0 の剛性の低下を防ぐため、対向する永久磁石 1 5 , 1 6 の対向面のサイズを異ならせることが好ましい。図 3 では、永久磁石 1 5 , 1 6 の対向面のサイズが同じである場合が示されているが、永久磁石 1 5 , 1 6 の対向面のサイズを異ならせることにより、両者間の距離によって変化する吸引力の変化量、すなわち負の剛性を小さく抑えることができ、インペラ 1 0 の支持剛性の低下を防ぐことができる。

【 0 0 3 4 】

また、永久磁石 1 6 は、1 つでもよいし、複数でもよい。永久磁石 1 6 が 1 つの場合は、永久磁石 1 6 はリング状に形成される。また、永久磁石 1 6 が複数の場合は、複数の永久磁石 1 6 は等角度間隔で同一の円に沿って配置される。永久磁石 1 5 も、永久磁石 1 6 と同様であり、1 つでもよいし、複数でもよい。

10

【 0 0 3 5 】

また、図 4 に示すように、シュラウド 1 2 には複数（たとえば 9 個）の永久磁石 1 7 が埋設されている。複数の永久磁石 1 7 は、隣接する磁極が互いに異なるようにして、等角度間隔で同一の円に沿って配置される。換言すれば、モータ室 8 側に N 極を向けた永久磁石 1 7 と、モータ室 8 側に S 極を向けた永久磁石 1 7 とが等角度間隔で同一の円に沿って交互に配置されている。

【 0 0 3 6 】

また、図 7 に示すように、モータ室 8 内には、複数（たとえば 9 個）の磁性体 1 8 が設けられている。複数の磁性体 1 8 は、インペラ 1 0 の複数の永久磁石 1 7 に対向して、等角度間隔で同一の円に沿って配置される。複数の磁性体 1 8 の基端は、円板状の 1 つの継鉄 1 9 に接合されている。各磁性体 1 8 には、コイル 2 0 が巻回されている。

20

【 0 0 3 7 】

9 個のコイル 2 0 には、たとえば 1 2 0 度通電方式で電圧が印加される。すなわち、9 個のコイル 2 0 は、3 個ずつグループ化される。各グループの第 1 ~ 第 3 のコイル 2 0 には、図 8 に示すような電圧 V U , V V , V W が印加される。第 1 のコイル 2 0 には、0 ~ 1 2 0 度の期間に正電圧が印加され、1 2 0 ~ 1 8 0 度の期間に 0 V が印加され、1 8 0 ~ 3 0 0 度の期間に負電圧が印加され、3 0 0 ~ 3 6 0 度の期間に 0 V が印加される。したがって、第 1 のコイル 2 0 が巻回された磁性体 1 8 の先端面（インペラ 1 0 側の端面）は、0 ~ 1 2 0 度の期間に N 極になり、1 8 0 ~ 3 0 0 度の期間に S 極になる。電圧 V V の位相は電圧 V U よりも 1 2 0 度遅れており、電圧 V W の位相は電圧 V V よりも 1 2 0 度遅れている。したがって、第 1 ~ 第 3 のコイル 2 0 にそれぞれ電圧 V U , V V , V W を印加することにより、回転磁界を形成することができ、複数の磁性体 1 8 とインペラ 1 0 の複数の永久磁石 1 7 との吸引力および反発力により、インペラ 1 0 を回転させることができる。

30

【 0 0 3 8 】

ここで、インペラ 1 0 が定格回転数で回転している場合は、永久磁石 1 5 , 1 6 間の吸引力と複数の永久磁石 1 7 および複数の磁性体 1 8 間の吸引力とは、血液室 7 内におけるインペラ 1 0 の可動範囲の略中央付近で釣り合うようにされている。このため、インペラ 1 0 のいかなる可動範囲においてもインペラ 1 0 への吸引力による作用力は非常に小さい。その結果、インペラ 1 0 の回転起動時に発生するインペラ 1 0 とハウジング 2 との相対すべり時の摩擦抵抗を小さくすることができる。また、相対すべり時におけるインペラ 1 0 とハウジング 2 の内壁の表面の損傷（表面の凹凸）はなく、さらに低速回転時の動圧力が小さい場合にもインペラ 1 0 はハウジング 2 から浮上し易くなり、非接触の状態となる。したがって、インペラ 1 0 とハウジング 2 との相対すべりによって溶血・血栓が発生したり、相対すべり時に発生したわずかな表面損傷（凹凸）によって血栓が発生することもない。

40

【 0 0 3 9 】

また、インペラ 1 0 のシュラウド 1 2 に対向する隔壁 6 の表面には複数の動圧溝 2 1 が

50

形成され、シュラウド 1 1 に対向する血液室 7 の内壁には複数の動圧溝 2 2 が形成されている。インペラ 1 0 の回転数が所定の回転数を超えると、動圧溝 2 1 , 2 2 の各々とインペラ 1 0 との間に動圧軸受効果が発生する。これにより、動圧溝 2 1 , 2 2 の各々からインペラ 1 0 に対して抗力が発生し、インペラ 1 0 は血液室 7 内で非接触状態で回転する。

【 0 0 4 0 】

詳しく説明すると、複数の動圧溝 2 1 は、図 5 に示すように、インペラ 1 0 のシュラウド 1 2 に対応する大きさに形成されている。各動圧溝 2 1 は、隔壁 6 の中心から若干離間した円形部分の周縁（円周）上に一端を有し、渦状に（換言すれば、湾曲して）隔壁 6 の外縁付近まで、幅が徐々に広がるように延びている。また、複数の動圧溝 2 1 は略同じ形状であり、かつ略同じ間隔に配置されている。動圧溝 2 1 は凹部であり、動圧溝 2 1 の深さは 0 . 0 0 5 ~ 0 . 4 mm 程度であることが好ましい。動圧溝 2 1 の数は、6 ~ 3 6 個程度であることが好ましい。

10

【 0 0 4 1 】

図 5 では、1 0 個の動圧溝 2 1 がインペラ 1 0 の中心軸に対して等角度で配置されている。動圧溝 2 1 は、いわゆる内向スパイラル溝形状となっているので、インペラ 1 0 が時計方向に回転すると、動圧溝 2 1 の外径部から内径部に向けて液体の圧力が高くなる。このため、インペラ 1 0 と隔壁 6 の間に反発力が発生し、これが動圧力となる。

【 0 0 4 2 】

なお、動圧溝 2 1 を隔壁 6 に設ける代わりに、動圧溝 2 1 をインペラ 1 0 のシュラウド 1 2 の表面に設けてもよい。

20

【 0 0 4 3 】

このように、インペラ 1 0 と複数の動圧溝 2 1 の間に形成される動圧軸受効果により、インペラ 1 0 は隔壁 6 から離れ、非接触状態で回転する。このため、インペラ 1 0 と隔壁 6 の間に血液流路が確保され、両者間での血液滞留およびそれに起因する血栓の発生が防止される。さらに、通常状態において、動圧溝 2 1 が、インペラ 1 0 と隔壁 6 の間において攪拌作用を発揮するので、両者間における部分的な血液滞留の発生を防止することができる。

【 0 0 4 4 】

また、動圧溝 2 1 の角の部分は、少なくとも 0 . 0 5 mm 以上の R を持つように丸められていることが好ましい。これにより、溶血の発生をより少なくすることができる。

30

【 0 0 4 5 】

また、複数の動圧溝 2 2 は、図 6 に示すように、複数の動圧溝 2 1 と同様、インペラ 1 0 のシュラウド 1 1 に対応する大きさに形成されている。各動圧溝 2 2 は、血液室 7 の内壁の中心から若干離間した円形部分の周縁（円周）上に一端を有し、渦状に（換言すれば、湾曲して）血液室 7 の内壁の外縁付近まで、幅が徐々に広がるように延びている。また、複数の動圧溝 2 2 は、略同じ形状であり、かつ略同じ間隔で配置されている。動圧溝 2 2 は凹部であり、動圧溝 2 2 の深さは 0 . 0 0 5 ~ 0 . 4 mm 程度であることが好ましい。動圧溝 2 2 の数は、6 ~ 3 6 個程度であることが好ましい。図 6 では、1 0 個の動圧溝 2 2 がインペラ 1 0 の中心軸に対して等角度に配置されている。

【 0 0 4 6 】

40

なお、動圧溝 2 2 は、血液室 7 の内壁側ではなく、インペラ 1 0 のシュラウド 1 1 の表面に設けてもよい。また、動圧溝 2 2 の角となる部分は、少なくとも 0 . 0 5 mm 以上の R を持つように丸められていることが好ましい。これにより、溶血の発生をより少なくすることができる。

【 0 0 4 7 】

このように、インペラ 1 0 と複数の動圧溝 2 2 の間に形成される動圧軸受効果により、インペラ 1 0 は血液室 7 の内壁から離れ、非接触状態で回転する。また、ポンプ部 1 が外的衝撃を受けたときや、動圧溝 2 1 による動圧力が過剰となったときに、インペラ 1 0 の血液室 7 の内壁への密着を防止することができる。動圧溝 2 1 によって発生する動圧力と動圧溝 2 2 によって発生する動圧力は異なるものとなってもよい。

50

【 0 0 4 8 】

インペラ 10 のシュラウド 12 と隔壁 6 との隙間と、インペラ 10 のシュラウド 11 と血液室 7 の内壁との隙間とが略同じ状態でインペラ 10 が回転することが好ましい。インペラ 10 に作用する流体力などの外乱が大きく、一方の隙間が狭くなる場合には、その狭くなる側の動圧溝による動圧力を他方の動圧溝による動圧力よりも大きくし、両隙間を略同じにするため、動圧溝 21 と 22 の形状を異ならせることが好ましい。

【 0 0 4 9 】

なお、図 5 および図 6 では、動圧溝 21, 22 の各々を内向スパイラル溝形状としたが、他の形状の動圧溝 21, 22 を使用することも可能である。ただし、血液を循環させる場合は、血液をスムーズに流すことが可能な内向スパイラル溝形状の動圧溝 21, 22 を採用することが好ましい。

10

【 0 0 5 0 】

図 9 は、永久磁石 15, 16 間の吸引力 F_1 と永久磁石 17 および磁性体 18 間の吸引力 F_2 との合力の大きさが、インペラ 10 の血液室 7 内の可動範囲の中央位置以外の位置 P1 でゼロとなるように調整した場合にインペラ 10 に作用する力を示す図である。ただし、インペラ 10 の回転数は定格値に保たれている。

【 0 0 5 1 】

すなわち、永久磁石 15, 16 間の吸引力 F_1 が永久磁石 17 および磁性体 18 間の吸引力 F_2 よりも小さく設定され、それらの合力がゼロとなるインペラ 10 の浮上位置はインペラ可動範囲の中間よりも隔壁 6 側にあるものとする。動圧溝 21, 22 の形状は同じである。

20

【 0 0 5 2 】

図 9 の横軸はインペラ 10 の位置（図中の左側が隔壁 6 側）を示し、縦軸はインペラ 10 に対する作用力を示している。インペラ 10 への作用力が隔壁 6 側に働くとき、その作用力をマイナスとしている。インペラ 10 に対する作用力としては、永久磁石 15, 16 間の吸引力 F_1 と、永久磁石 17 および磁性体 18 間の吸引力 F_2 と、動圧溝 21 の動圧力 F_3 と、動圧溝 22 の動圧力 F_4 と、それらの合力である「インペラに作用する正味の力 F_5 」を示した。

【 0 0 5 3 】

図 9 から分かるように、インペラ 10 に作用する正味の力 F_5 がゼロとなる位置で、インペラ 10 の浮上位置はインペラ 10 の可動範囲の中央位置から大きくずれている。その結果、回転中のインペラ 10 と隔壁 6 の間の距離は狭まり、インペラ 10 に対して小さな外乱力が作用してもインペラ 10 は隔壁 6 に接触してしまう。

30

【 0 0 5 4 】

これに対して図 10 は、永久磁石 15, 16 間の吸引力 F_1 と永久磁石 17 および磁性体 18 間の吸引力 F_2 との合力の大きさが、インペラ 10 の血液室 7 内の可動範囲の中央位置 P0 でゼロとなるように調整した場合にインペラ 10 に作用する力を示す図である。この場合も、インペラ 10 の回転数は定格値に保たれている。

【 0 0 5 5 】

すなわち、永久磁石 15, 16 間の吸引力 F_1 と永久磁石 17 および磁性体 18 間の吸引力 F_2 とは略同じに設定されている。また、動圧溝 21, 22 の形状は同じにされている。この場合は、図 9 の場合と比較して、インペラ 10 の浮上位置に対する支持剛性が高くなる。また、インペラ 10 に作用する正味の力 F_5 は可動範囲の中央でゼロとなっているので、インペラ 10 に対し外乱力が作用しない場合にはインペラ 10 は中央位置で浮上する。

40

【 0 0 5 6 】

このように、インペラ 10 の浮上位置は、永久磁石 15, 16 間の吸引力 F_1 と、永久磁石 17 および磁性体 18 間の吸引力 F_2 と、インペラ 10 の回転時に動圧溝 21, 22 で発生する動圧力 F_3, F_4 との釣り合いで決まる。 F_1 と F_2 を略同じにし、動圧溝 21, 22 の形状を同じにすることにより、インペラ 10 の回転時にインペラ 10 を血液室

50

7の略中央部で浮上させることが可能となる。図3および図4に示すように、インペラ10は2つのディスク間に羽根を形成した形状を有するので、ハウジング2の内壁に対向する2つの面を同一形状および同一寸法にすることができる。したがって、略同一の動圧性能を有する動圧溝21, 22をインペラ10の両側に設けることは可能である。

【0057】

この場合、インペラ10は血液室7の中央位置で浮上するので、インペラ10はハウジング2の内壁から最も離れた位置に保持される。その結果、インペラ10の浮上時にインペラ10に外乱力が印加されて、インペラ10の浮上位置が変化しても、インペラ10とハウジング2の内壁とが接触する可能性が小さくなり、それらの接触によって血栓や溶血が発生する可能性も低くなる。

10

【0058】

なお、図9および図10の例では、2つの動圧溝21, 22の形状は同じであるとしたが、動圧溝21, 22の形状を異なるものとし、動圧溝21, 22の動圧性能を異なるものとしてもよい。たとえば、ポンピングの際に流体力などによってインペラ10に対して常に一方方向の外乱が作用する場合には、その外乱の方向にある動圧溝の性能を他方の動圧溝の性能より高めておくことにより、インペラ10をハウジング2の中央位置で浮上回転させることが可能となる。この結果、インペラ10とハウジング2との接触確率を低く抑えることができ、インペラ10の安定した浮上性能を得ることができる。

【0059】

また、永久磁石15, 16間の吸引力 F_1 と、永久磁石17および磁性体18間の吸引力 F_2 とによって構成されるインペラ10のアキシャル方向への負の支持剛性値の絶対値を K_a とし、ラジアル方向の正の剛性値の絶対値を K_r とし、インペラ10が回転する常用回転数領域において2つの動圧溝21, 22で得られる正の剛性値の絶対値を K_g とすると、 $K_g > K_a + K_r$ の関係を満たすことが好ましい。

20

【0060】

具体的には、アキシャル方向の負の剛性値の絶対値 K_a を20000N/mとし、ラジアル方向の正の剛性値の絶対値 K_r を10000N/mとした場合、インペラ10が通常回転する回転数領域で2つの動圧溝21, 22によって得られる正の剛性値の絶対値 K_g は30000N/mを超える値に設定される。

【0061】

インペラ10のアキシャル支持剛性は動圧溝21, 22で発生する動圧力に起因する剛性から磁性体間の吸引力などによる負の剛性を引いた値であるから、 $K_g > K_a + K_r$ の関係を持つことで、インペラ10のラジアル方向の支持剛性よりもアキシャル方向の支持剛性を高めることができる。このように設定することにより、インペラ10に対して外乱力が作用した場合に、インペラ10のラジアル方向への動きよりもアキシャル方向への動きを抑制することができ、動圧溝21の形成部でのインペラ10とハウジング2との機械的な接触を避けることができる。

30

【0062】

特に、動圧溝21, 22は、図3および図5で示したように平面に凹設されているので、インペラ10の回転中にこの部分でハウジング2とインペラ10との機械的接触があると、インペラ10およびハウジング2の内壁のいずれか一方または両方の表面に傷(表面の凹凸)が生じてしまい、この部位を血液が通過すると、血栓発生および溶血の原因となる可能性もあった。この動圧溝21, 22での機械的接触を防ぎ、血栓および溶血を抑制するために、ラジアル方向の剛性よりもアキシャル方向の剛性を高める効果は高い。

40

【0063】

また、インペラ10にアンバランスがあると回転時にインペラ10に振れ回りが生ずるが、この振れ回りはインペラ10の質量とインペラ10の支持剛性値で決定される固有振動数とインペラ10の回転数が一致した場合に最大となる。

【0064】

このポンプ部1では、インペラ10のアキシャル方向の支持剛性よりもラジアル方向の

50

支持剛性を小さくしているため、インペラ 10 の最高回転数をラジアル方向の固有振動数以下に設定することが好ましい。そこで、インペラ 10 とハウジング 2 との機械的接触を防ぐため、永久磁石 15 , 16 間の吸引力 F_1 と永久磁石 17 および磁性体 18 間の吸引力 F_2 によって構成されるインペラ 10 のラジアル剛性値を K_r (N/m) とし、インペラ 10 の質量を m (kg) とし、インペラの回転数を (rad/s) とした場合、 $\sqrt{K_r/m}$ の関係を満たすことが好ましい。

【 0065 】

具体的には、インペラ 10 の質量が $0.03 kg$ であり、ラジアル剛性値が $2000 N/m$ である場合、インペラ 10 の最高回転数は $258 rad/s$ ($2465 rpm$) 以下に設定される。逆に、インペラ 10 の最高回転数を $366 rad/s$ ($3500 rpm$) と設定した場合には、ラジアル剛性は $4018 N/m$ 以上に設定される。

10

【 0066 】

さらに、このの 80% 以下にインペラ 10 の最高回転数を設定することが好ましい。具体的には、インペラ 10 の質量が $0.03 kg$ であり、ラジアル剛性値が $2000 N/m$ である場合には、その最高回転数は $206.4 rad/s$ ($1971 rpm$) 以下に設定される。逆に、インペラ 10 の最高回転数を $366 rad/s$ ($3500 rpm$) としたい場合には、ラジアル剛性値が $6279 N/m$ 以上に設定される。このようにインペラ 10 の最高回転数を設定することで、インペラ 10 の回転中におけるインペラ 10 とハウジング 2 の接触を抑えることができる。

20

【 0067 】

また、永久磁石 15 , 16 間の吸引力 F_1 と、永久磁石 17 および磁性体 18 間の吸引力 F_2 とによって構成されるインペラ 10 のアキシャル方向の負の剛性値よりも動圧溝 21 , 22 の動圧力による剛性が大きくなった場合にインペラ 10 とハウジング 2 は非接触の状態となる。したがって、この負の剛性値を極力小さくすることが好ましい。そこで、この負の剛性値を小さく抑えるため、永久磁石 15 , 16 の対向面のサイズを異ならせることが好ましい。たとえば、永久磁石 16 のサイズを永久磁石 15 よりも小さくすることにより、両者間の距離によって変化する吸引力の変化割合、すなわち負の剛性を小さく抑えることができ、インペラ支持剛性の低下を防ぐことができる。

【 0068 】

また、インペラ 10 の回転起動前に、インペラ 10 が隔壁 6 に接触していることを確認してから、インペラ 10 を回転起動させることが好ましい。

30

【 0069 】

すなわち、インペラ 10 の非回転時では、動圧溝 21 , 22 による非接触支持はされず、さらに、永久磁石 15 , 16 間の吸引力 F_1 と、永久磁石 17 および磁性体 18 間の吸引力 F_2 によってインペラ 10 とハウジング 2 とは高い面圧で接触している。また、このポンプ部 1 のように、インペラ 10 をモータ室 8 内のコイル 20 および磁性体 18 とインペラ 10 の永久磁石 17 との磁氣的相互作用で回転させる場合は、特許文献 2 の図 3 に示すようなインペラを永久磁石間の磁気カップリングで回転駆動させる場合に比べて、起動トルクが小さい。したがって、インペラ 10 をスムーズに回転起動させることは難しい。

【 0070 】

しかし、インペラ 10 のシュラウド 12 が隔壁 6 と接触している場合は、インペラ 10 のシュラウド 11 が血液室 7 の内壁に接触している場合に比べ、インペラ 10 の永久磁石 17 とモータ室 8 内の磁性体 18 とが近接しているため、インペラ 10 の起動時の回転トルクを高めることができ、インペラ 10 をスムーズに回転起動させることができる。

40

【 0071 】

ところが、上述の通り、インペラ 10 の回転時には、永久磁石 15 , 16 間の吸引力 F_1 と、永久磁石 17 および磁性体 18 間の吸引力 F_2 とは、インペラ 10 の位置がインペラ 10 の可動範囲の中央付近にて釣り合うように設定されているため、インペラ 10 の停止時にインペラ 10 が必ずしも隔壁 6 に接触しているとは限らない。

【 0072 】

50

そこで、この遠心式血液ポンプ装置では、インペラ 10 を回転起動させる前にインペラ 10 を隔壁 6 側に移動させる手段が設けられる。具体的には、永久磁石 17 および磁性体 18 間の吸引力 F_2 が大きくなるように複数のコイル 20 に電流を流し、インペラ 10 を隔壁 6 側に移動させる。

【0073】

図 11 は、ポンプ部 1 を制御するコントローラ 25 の構成を示すブロック図である。図 11 において、コントローラ 25 は、モータ制御回路 26 およびパワーアンプ 27 を含む。モータ制御回路 26 は、たとえば 120 度通電方式の 3 相の制御信号を出力する。パワーアンプ 27 は、モータ制御回路 26 からの 3 相の制御信号を増幅して、図 8 で示した 3 相電圧 V_U , V_V , V_W を生成する。3 相電圧 V_U , V_V , V_W は、図 7 および図 8 で説明した第 1 ~ 第 3 のコイル 20 にそれぞれ印加される。通常の運転時は、これにより、インペラ 10 が可動範囲の中央位置で所定の回転数で回転する。

10

【0074】

図 12 (a) ~ (c) は、インペラ 10 の回転起動時におけるコイル電流 I 、インペラ 10 の位置、およびインペラ 10 の回転数の時間変化を示すタイムチャートである。図 12 (a) ~ (c) において、初期状態では、永久磁石 15, 16 の吸引力によってインペラ 10 のシュラウド 11 が血液室 7 の内壁に接触しており、インペラ 10 は位置 PA にあるものとする。この状態では、インペラ 10 が回転し難いので、インペラ 10 のシュラウド 12 が隔壁 6 に接触した位置 PB にインペラ 10 を移動させる。

【0075】

時刻 t_0 において、図 8 で示される 6 パターン (0 ~ 60 度, 60 ~ 120 度, ..., 300 ~ 360 度) の電圧 V_U , V_V , V_W のうちのいずれかのパターンの電圧を第 1 ~ 第 3 のコイル 20 に印加し、予め定められた電流 I_0 をコイル 20 に流す。コイル 20 に電流 I_0 を流すと、永久磁石 17 および磁性体 18 間の吸引力 F_2 が永久磁石 15, 16 間の吸引力 F_1 よりも大きくなり、インペラ 10 はほとんど回転することなく隔壁 6 側の位置 PB に移動し、インペラ 10 のシュラウド 12 は隔壁 6 に接触する。インペラ 10 が位置 PB に移動したら、電流 I_0 を遮断する (時刻 t_1)。

20

【0076】

なお、インペラ 10 を回転させずに移動させるのは、インペラ 10 を回転させながら隔壁 6 側の位置 PB に移動させようとしても、動圧溝 21 の動圧軸受効果によってインペラ 10 の移動が妨げられるからである。また、インペラ 10 の血液室 7 内の位置を検出するセンサを設け、インペラ 10 が隔壁 6 に接触したことを確認した後に、電流 I_0 を遮断することが好ましい。

30

【0077】

次に、図 8 で説明した第 1 ~ 第 3 のコイル 20 に 3 相電圧 V_U , V_V , V_W を印加し、コイル電流 I を予め定められた定格値まで徐々に上昇させる。このとき、インペラ 10 は隔壁 6 に接触しているので、インペラ 10 はスムーズに回転する。コイル電流 I の上昇に伴って、インペラ 10 は隔壁 6 側の位置 PB から可動範囲の中央位置に移動する。

【0078】

なお、起動時に 6 パターン (0 ~ 60 度, 60 ~ 120 度, ..., 300 ~ 360 度) の電圧 V_U , V_V , V_W を第 1 ~ 第 3 のコイル 20 に印加した場合、永久磁石 17 と磁性体 18 の吸引力が最大になるパターンは永久磁石 17 と磁性体 18 の位置関係によって異なる。したがって、起動時に一定パターンの電圧 V_U , V_V , V_W のみを第 1 ~ 第 3 のコイル 20 に印加する代わりに、6 パターンの電圧 V_U , V_V , V_W を第 1 ~ 第 3 のコイル 20 に一定時間ずつ順次印加してもよい。この場合、インペラ 10 は僅かに回転して (厳密には 1/4 回転以下、すなわち電気角で 360 度以下回転して)、隔壁 6 側の位置 PB に移動する。

40

【0079】

また、6 パターンの電圧 V_U , V_V , V_W を印加すると、第 1 ~ 第 3 のコイル 20 のうちのいずれかのコイル 20 には電流は流れず、9 個の磁性体 18 のうちの 6 個の磁性体が

50

N極またはS極になり、残りの3個の磁性体18には磁極は発生しない。したがって、第1～第3のコイル20の全てに電流が流れ、9個の磁性体18の各々がN極またはS極になるような電圧を第1～第3のコイル20に印加して、永久磁石17と磁性体18の吸引力を強めてもよい。

【0080】

また、図13は、この実施の形態の変更例を示すブロック図である。この変更例では、インペラ10の回転起動時とそれ以降で電源が切り換えられる。すなわち図13において、この変更例では、図11のパワーアンプ27がパワーアンプ30、31および切換スイッチ32で置換される。図12の時刻 $t_0 \sim t_1$ では、モータ制御回路26の出力信号がパワーアンプ30に与えられ、パワーアンプ30の出力電圧が切換スイッチ32を介して

10

【0081】

また、図14(a)～(c)は、この実施の形態の他の変更例を示すタイムチャートである。図14(a)～(c)において、初期状態では、インペラ10のシュラウド11が血液室7の内壁に接触しており、インペラ10は位置PAにあるものとする。時刻 t_0 において、予め定められた電流 I_1 がコイル20に流される。すなわち、モータ制御回路26により、たとえば120度通電方式の3相の制御信号を生成する。パワーアンプ27は、モータ制御回路26からの3相の制御信号を増幅して、図8で示した3相電圧 V_U, V_V, V_W を生成する。3相電圧 V_U, V_V, V_W は、図7および図8で説明した第1～第3のコイル20にそれぞれ印加される。

20

【0082】

したがって、この電流 I_1 によってインペラ10に回転磁界が印加される。この電流 I_1 は、図12の電流 I_0 よりも大きい電流であり、インペラ10のシュラウド11が血液室7の内壁に接触している場合でもインペラ10を回転起動させることが可能な電流である。回転起動が確認された後、コイル電流 I を低下させ、予め定められた定格値まで徐々に上昇させる。このようにインペラ10が位置PA側にあった場合でも、インペラ10の回転起動時のみにコイル20に過大電流を流すように構成してもよい。

30

【0083】

また、血液室7の内壁の表面および隔壁6の表面と、インペラ10の表面との少なくとも一方にダイヤモンドライクカーボン(DLC)膜を形成してもよい。これにより、インペラ10と血液室7の内壁および隔壁6との摩擦力を軽減し、インペラをスムーズに回転起動することが可能になる。なお、ダイヤモンドライクカーボン膜の代わりに、フッ素系樹脂膜、パラキシリレン系樹脂膜などを形成してもよい。

【0084】

今回開示された実施の形態はすべての点で例示であって制限的なものではないと考えられるべきである。本発明の範囲は上記した説明ではなくて特許請求の範囲によって示され、特許請求の範囲と均等の意味および範囲内でのすべての変更が含まれることが意図される。

40

【図面の簡単な説明】

【0085】

【図1】この発明の一実施の形態による遠心式血液ポンプ装置のポンプ部の外観を示す正面図である。

【図2】図1に示したポンプ部の側面図である。

【図3】図2のIII-III線断面図である。

【図4】図3のIV-IV線断面図である。

【図5】図3のIV-IV線断面図からインペラを取り外した状態を示す断面図である。

【図6】図3のVI-VI線断面図からインペラを取り外した状態を示す断面図である。

【図7】図3のVII-VII線断面図である。

50

【図 8】 図 7 で示した複数のコイルに印加する電圧を例示するタイムチャートである。

【図 9】 本願発明の効果を説明するための図である。

【図 10】 本願発明の効果を説明するための他の図である。

【図 11】 図 1 ~ 図 7 で示したポンプ部を制御するコントローラの構成を示すブロック図である。

【図 12】 図 11 に示したコントローラの動作を示すタイムチャートである。

【図 13】 この実施の形態の変更例を示すブロック図である。

【図 14】 この実施の形態の他の変更例を示すタイムチャートである。

【符号の説明】

【0086】

1 ポンプ部、2 ハウジング、3 本体部、4 血液流入ポート、5 血液流出ポート、6 隔壁、7 血液室、8 モータ室、10 インペラ、10a 貫通孔、11, 12 シュラウド、13 ベーン、14 血液通路、15~17 永久磁石、18 磁性体、19 継鉄、20 コイル、21, 22 動圧溝、25 コントローラ、26 モータ制御回路、27, 30, 31 パワーアンプ、32 切換スイッチ。

【図 1】

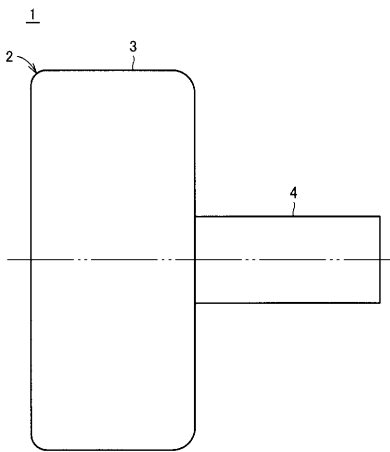

【図 2】

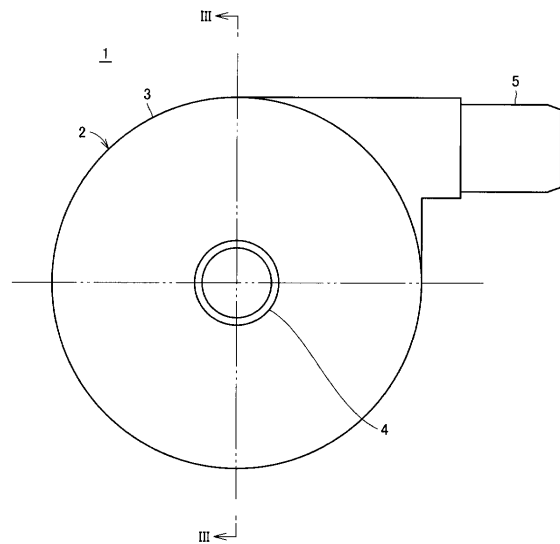

【 図 3 】

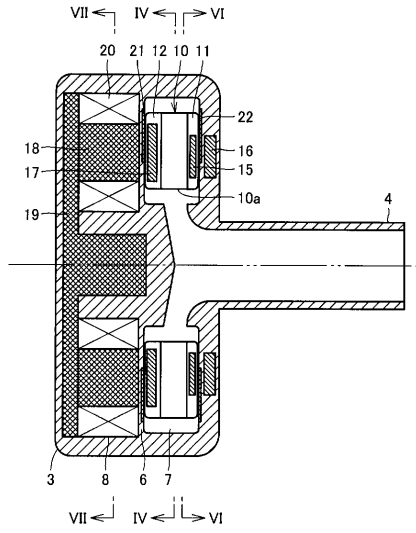

【 図 4 】

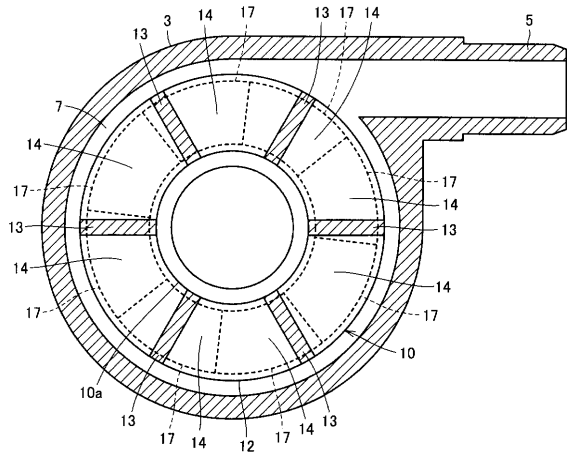

【 図 5 】

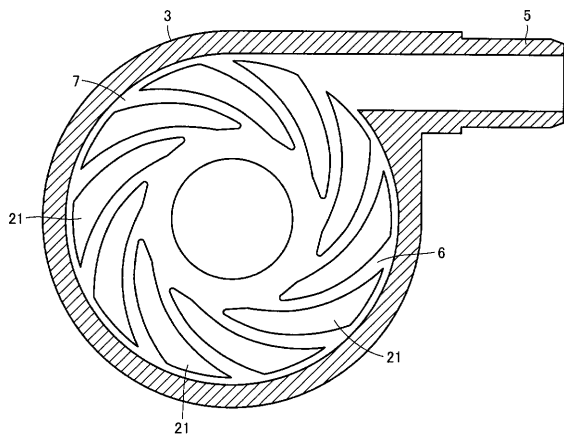

【 図 6 】

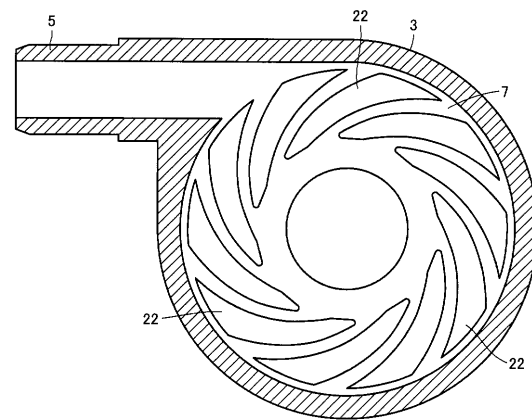

【図7】

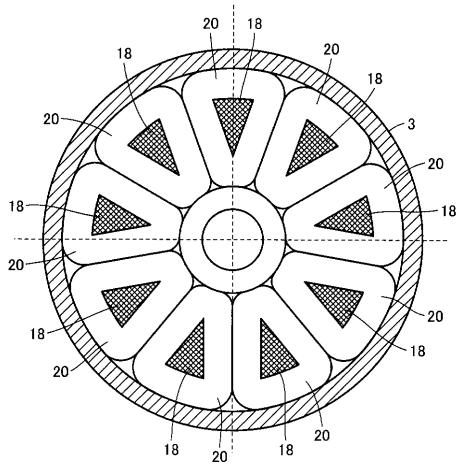

【図8】

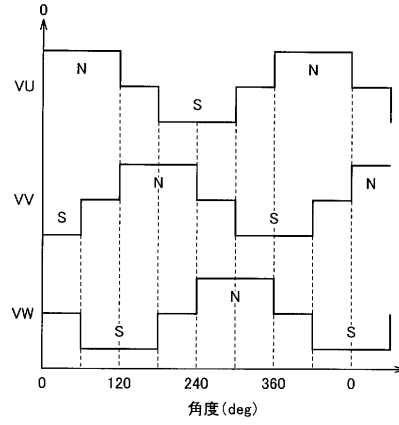

【図9】

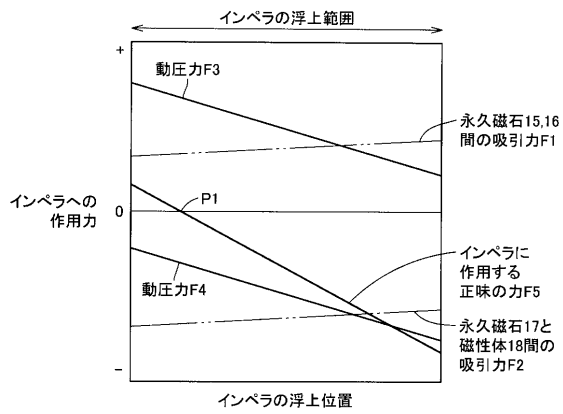

【図10】

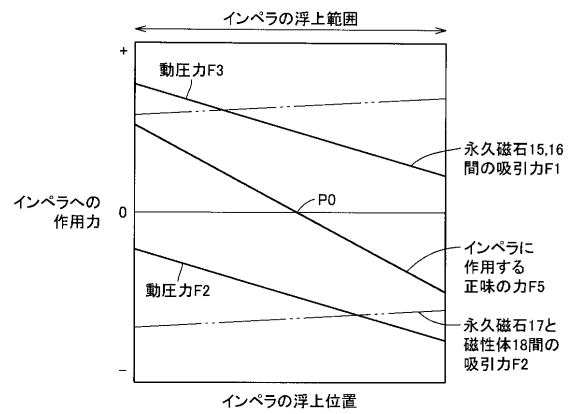

【図11】

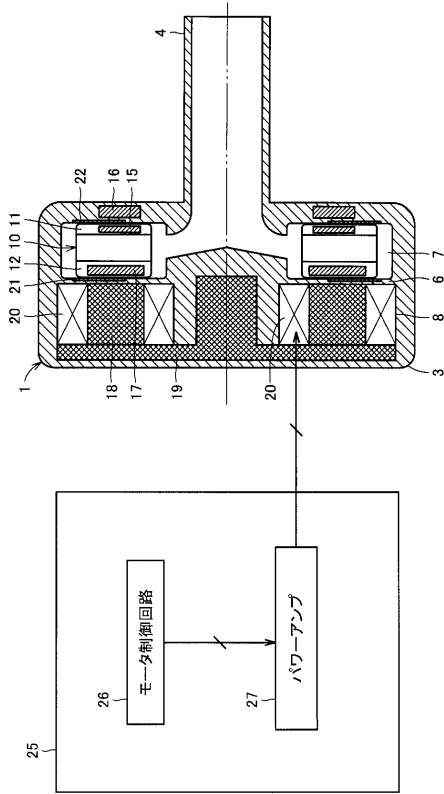

【図12】

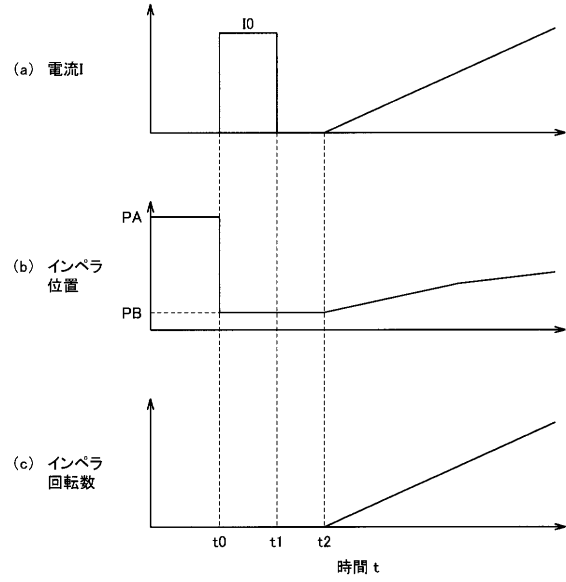

【図13】

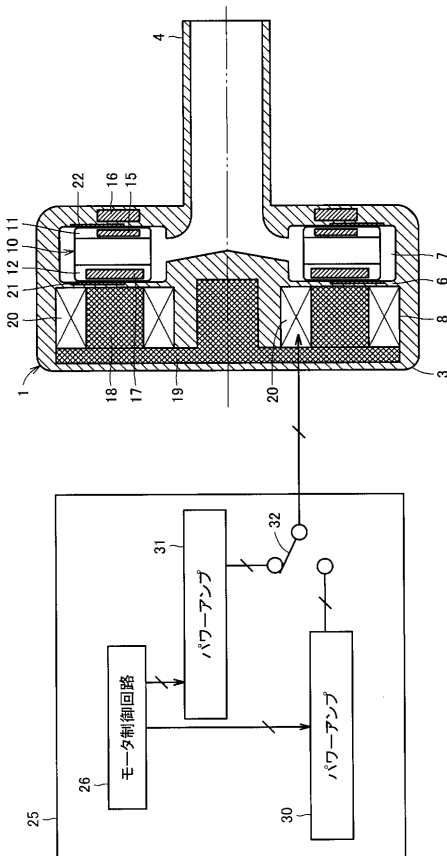

【図14】

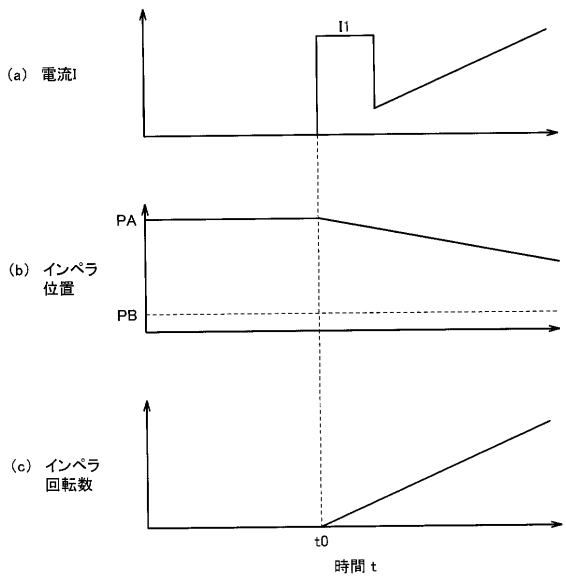

フロントページの続き

(51)Int.Cl.			F I	
<i>F 1 6 C</i>	<i>32/04</i>	<i>(2006.01)</i>	<i>F 1 6 C</i>	<i>32/04</i> <i>Z</i>
<i>F 1 6 C</i>	<i>17/04</i>	<i>(2006.01)</i>	<i>F 1 6 C</i>	<i>17/04</i> <i>A</i>
<i>F 1 6 C</i>	<i>33/04</i>	<i>(2006.01)</i>	<i>F 1 6 C</i>	<i>33/04</i>

(72)発明者 鈴木 健一
静岡県磐田市東貝塚1578番地 NTN株式会社内

(72)発明者 杉浦 顕
静岡県磐田市東貝塚1578番地 NTN株式会社内

審査官 加藤 一彦

(56)参考文献 特開2006-167173(JP,A)
特開2001-309628(JP,A)
実開平05-021197(JP,U)
特開2007-247489(JP,A)
特開2008-132131(JP,A)

(58)調査した分野(Int.Cl., DB名)

F 0 4 D	7 / 0 4
F 0 4 D	1 3 / 0 2
F 0 4 D	1 3 / 0 6
F 0 4 D	1 5 / 0 0
A 6 1 M	1 / 1 0
F 1 6 C	1 7 / 0 4
F 1 6 C	3 2 / 0 4
F 1 6 C	3 3 / 0 4
H 0 2 K	7 / 0 8
H 0 2 K	2 1 / 2 4
H 0 2 P	2 7 / 0 6